



INFORMAÇÃO COMERCIAL 058/25  
DIREÇÃO COMERCIAL | 21 DE MAIO DE 2025

# A PROTEGIDA



# No coração do interior alentejano.

Da autoria de Patrícia Müller e com um elenco com caras bem conhecidas do grande público, a nova aposta da Ficção da TVI retrata a realidade do interior alentejano, onde as deslumbrantes paisagens ricas em tradições serão ambiente.

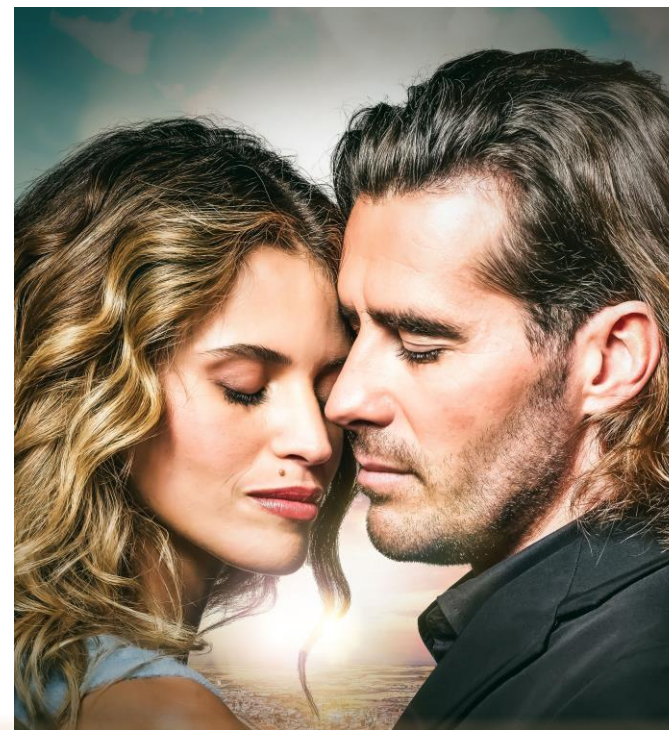

## PERFIL DE TRANSMISSÃO

Segunda a Sexta  
Prime Time

# SINOPSE

No coração do interior alentejano, Mariana e José Diogo são duas crianças cujos contextos não podiam ser mais diferentes: ela é fruto de uma relação carinhosa; ele, órfão. Ela tem na família, um porto seguro para onde correr quando se magoa; ele só pode correr para ela. Cruzam-se por um inevitável querer do destino: ele está constantemente a fugir do orfanato que faz fronteira com o palacete da avó dela. Por muito que as regras os tentem separar, as duas crianças orbitam uma em torno da outra com uma força que ninguém consegue explicar ou parar. Complementam-se. José Diogo nunca conheceu um amor como aquele, tão incondicional. Mariana fá-lo rir, é carinhosa com ele, parecem falar uma língua só deles e, muitas vezes, têm a certeza de conseguir adivinhar os pensamentos do outro.

*Seja qual for a matéria de que são feitas as almas, as de Mariana e José Diogo são a mesma.*

Os dias que passam juntos voam, as horas separados arrastam-se. Os dois correm pelos campos de oliveiras de Vale do Rio, assustam-se no Forte da Graça em Elvas e imaginam o passado no Castelo. A terra que se dá a quem a ama é palco de um amor infantil, secreto e que marcará a vida de ambos para sempre. Benedita, a avó e matriarca da família de Mariana, é a primeira a perceber a conexão entre os dois. Envolve-os em carinho e em comida. À volta de Mariana e José Diogo há um constante cheiro a amor e receitas que têm como único objetivo colorir os dias das crianças, que se entorpecem num afeto com sabor à tradição alentejana.

A força da ligação dos dois parece tão inevitável a Benedita que ela sugere adoptá-lo, dando-lhe a família que ele merece. Laura e Carlos, os pais de Mariana, não se opõem. A vida parece finalmente disposta a sorrir a José Diogo, que encontrou o seu lugar no mundo. A felicidade entorpecedora não deixa antever a tempestade que se adivinha e, numa tirada cruel do destino, José Diogo é afastado não só da ideia de família, como da amada Mariana. Separa-os um acidente horrível e as mágoas de uma mentira ferem-nos para sempre.

Os dois são perseverantemente afastados pela impiedade adulta, mas nunca se esquecem. José Diogo é adotado por outra família, mas não se desfaz da rapariguinha loira que amou. Ele envia-lhe cartas. Mariana nunca as recebe. Ambos acabam a sentir-se rejeitados e traídos por um amor que nunca parou de viver. Sentem-se perdidos longe um do outro, como se vivessem a dor fantasma de ter perdido uma parte vital de si mesmos. Crescem com a assombração de um primeiro amor puro e bom que lhes parece inigualável. Não há, nem vai haver nunca, nada tão perfeito como aquilo que sentiram um pelo outro.

Mariana torna-se uma jovem mulher determinada, e a ligação que tem com a mãe e a avó estreita-se ainda mais depois da morte do pai. Ela, Laura e Benedita são uma tríade fortíssima durante anos, até ao momento em que Laura assume o namoro com Jorge, trabalhador da fábrica desde sempre. Mariana não gosta de Jorge, acha-o um oportunista, e isso causa atritos com Laura. Ela é obrigada a ver como a mãe desaparece sob os intentos de Jorge.

# SINOPSE

O seu coração fechou-se ao amor quando José Diogo desapareceu, mas é com o relacionamento que vê a mãe viver que jura nunca amar um homem daquela forma. Para evitar os conflitos constantes com o padrasto, decide ir estudar cozinha para França.

Longe do conforto que sempre conheceu, transforma-se numa cozinheira talentosa, ambiciosa e perspicaz, mas, acima de tudo, capaz de pôr em tudo o que prepara a quantidade certa de amor. Por detrás de cada prato, cada prova e cada cozinha por onde passa, escondem-se as memórias do passado: as tardes na cozinha com José Diogo e Benedita.

Quando volta a casa, pensando que para um período de paz, é confrontada com um antagonista mais poderoso do que antes: o padrasto consegue intrometer-se entre mãe e filha, fazendo com que Mariana se afaste permanentemente.

A quebra aparentemente definitiva entre elas causa um desequilíbrio de forças na tríade das mulheres Vilalobos, e, embora Laura não perceba a dimensão do conflito de Mariana, nunca desiste de a tentar encontrar.

Mariana refugia-se nos tesouros do Douro, onde acaba por abrir um restaurante onde só emprega mulheres vítimas de relacionamentos abusivos. Quer dar-lhes o abrigo que a mãe nunca aceitou. Vê nas mulheres o motor do mundo. São elas que fazem o mundo girar, que criam e educam, que alimentam, amam e dão colo. A própria força e resiliência da avó e da mãe deixaram-lhe uma marca tão profunda que Mariana orienta toda a sua existência por um equilíbrio quase perfeito de bondade, candura e justiça.

A luz que emana é tão forte que atrai o mais cínico dos Homens.

Quando Mariana se vê obrigada a voltar à terra que a viu nascer, acha ela que munida de mundo para não deixar que as memórias a controlem, o destino troca-lhe as voltas: cruza-se novamente com José Diogo. Os sentimentos do passado atingem-nos ainda com mais força. É impossível perceber onde começa um e termina o outro. O querer da vida toda e para a vida toda é tão avassalador que os anos separados se desfazem sob o olhar um do outro. Nunca pararam de pertencer um ao outro. Por muito que resistam ou tentem racionalizar o que sentem, parecem não ter força para contrariar o óbvio: se há no universo um objetivo, é juntá-los. O amor deles vai não só mudar-lhes a vida, como orientar a existência de todos os que os rodeiam.

A vida deles muda, mas a essência permanece a mesma, e quando Mariana ficar em perigo, José Diogo torna-se o protetor da sua protegida. Observa cada movimento, cada sorriso, cada respiração e está disposto a tudo para a manter viva, nem que para isso tenha de se colocar em risco, porque a verdade é que o coração dele lhe bate fora do peito. Bate dentro dela.

# ELENCO

Alexandra Lencastre, Diogo Morgado, Inês Herédia, Fernanda Serrano, Maria do Céu Guerra, Marina Mota, Matilde Reymão, Paula Neves, Paulo Pires, Pedro Sousa, Tiago Teotónio Pereira, entre outros.



# QUAIS OS BENEFÍCIOS EM APOSTAR NA FICÇÃO DA TVI?

De modo a **responder às necessidades de comunicação** específicas de cada anunciante, e tirando partido das **mais valias da ficção nacional**, é possível a **associação de marcas às novelas da TVI**. São muitos os benefícios em apostar em ficção.

**Visibilidade para produtos e serviços** através de diferentes tipos de integração com influência na decisão de compra;

Possibilidade de **passar atributos e valores de marca** de forma natural e enquadrada na narrativa;

**Abordagem de temas** específicos de forma **diferenciadora**;

Público fidelizado e bastante recetivo ao conteúdo;

**Aumento da notoriedade** das marcas através da associação direta a conteúdos e atores TVI;

Elenco composto por atores com forte empatia junto do público.

# PATROCÍNIO

O patrocínio do programa engloba as seguintes contrapartidas semanais:

**Junto às autopromoções do programa :** cartão de 5" (mínimo 39 inserções), com referência em voz off ao anunciante, com a seguinte distribuição:

	FAIXAS HORÁRIAS	08-13	13-20	20-24	24-03	03-08	TOTAL
	Nº DE INSERÇÕES	7	10	4	3	1	25

	FAIXAS HORÁRIAS	08-13	13-20	20-24	24-03	03-08	TOTAL
	Nº DE INSERÇÕES	5	7	2	0	0	14

- **Junto ao programa (no início e no fim):** cartão de 5", com referência em voz off ao anunciante (10 inserções);
- **Nos blocos do programa:** spot com duração opcional (5 inserções);

**INVESTIMENTO MEDIA TOTAL:** (variável de acordo com a duração do spot e número de semanas contratadas):

Nº SEMANAS	CARTÕES 5"	CARTÕES 5" + SPOTS 20"
4	60 920€	94 900€

Notas:

- Para beneficiarem de exclusividade de categoria de produto, os patrocinadores devem considerar uma sobretaxa de 20%, que só poderá ser contratada se o patrocínio não tiver já sido comprado por um concorrente;
- Para patrocínios superiores a 4 semanas, e/ou duração de spots diferentes, por favor contacte-nos.

# COLOCAÇÃO DE PRODUTO

De acordo com a natureza do programa, e tendo em vista satisfazer as necessidades de comunicação dos anunciantes, temos disponíveis as seguintes oportunidades:

**PRESENCAS ESPECIAIS:** Considera-se uma presença especial sempre que a mesma implique uma alteração de guião. O mesmo princípio aplica-se às alterações de décor. O produto é integrado na cena de acordo com o espírito desta e a sua presença implica alterações nas falas e comportamentos das personagens, podendo influenciar a história. Estas presenças são complementadas por referências diretas ou indiretas, respeitando as limitações legais e contratuais. Cenas desta natureza podem ter lugar em estúdio ou em exterior. O tempo de duração destas presenças será definido caso a caso, sendo a exposição do produto ou marca limitada ao tempo necessário tendo em conta o contexto da ação ou da narrativa do programa, tendo uma duração mínima de 30". As presenças serão ainda partilhadas com 1 post no Instagram da TVI Novelas.

**PRESENCAS MANIPULADAS COM ALTERAÇÃO DE GUIÃO:** O produto ou marca é integrado no conteúdo ou programa através de situações típicas de consumo e que podem obrigar, ou não, ao seu manuseamento. Esta presença é complementada por referências diretas ou indiretas, respeitando as limitações legais e contratuais, sem influência direta na narrativa do conteúdo ou programa. Duração de 10".

**PRESENCAS PASSIVAS:** O produto ou marca está presente no conteúdo ou programa integrado de forma passiva. A presença passiva não implica manuseamento do produto por parte dos personagens ou apresentadores. (Ex: um sumo numa mesa, um detergente numa bancada de cozinha, uma máquina de café inserida num cenário, stockshots, etc.). Duração de 3".

# COLOCAÇÃO DE PRODUTO

## PRINCIPAIS AMBIENTES

### **RESTAURANTE**

- RECEPÇÃO
- COZINHA
- SALÃO

### **TURISMO RURAL**

- RECEPÇÃO
- QUARTOS
- CAFÉ E ESPLANADA

### **GINÁSIO DE ARTES MARCIAIS**

- RECEPÇÃO
- SALAS DE TREINO
- BALNEÁRIOS



# COLOCAÇÃO DE PRODUTO

## PRINCIPAIS AMBIENTES

### **CASAS**

- QUARTOS
- SALAS
- COZINHAS
- WCS

### **FÁBRICA**

- SALA DE CONVIVIO
- GABINETES
- ZONA DE EMBALAMENTO



# COLOCAÇÃO DE PRODUTO

## OPORTUNIDADES COMERCIAIS

- PRODUTOS ALIMENTARES/BEBIDAS
- PRODUTOS DIRECIONADOS PARA A PRÁTICA DESPORTIVA
- PRODUTOS PARA O LAR
- PRODUTOS DE HIGIENE/BELEZA
- BANCOS/SEGURADORAS
- TELECOMUNICAÇÕES
- ENERGIA
- SAÚDE (CLÍNICAS, FARMACÊUTICAS, ETC)
- AGÊNCIAS DE VIAGENS/TURISMO
- OUTRAS A DEFINIR



# COLOCAÇÃO DE PRODUTO

## INVESTIMENTO (EM VALORES UNITÁRIOS):

ESPECIAIS				MANIPULADAS C/ ALT DE GUIÃO		PASSIVAS	
MEDIA TV	PRODUÇÃO TV	MEDIA DIGITAL	PRODUÇÃO DIGITAL	MEDIA TV	PRODUÇÃO TV	MEDIA TV	PRODUÇÃO TV
9 000€	3 600€	900€	900€	3 600€	2 400€	240€	300€

### Notas Importantes:

- Os valores apresentados estão sujeitos a revisões regulares;
- O valor inclui apenas a intervenção direta de 2 atores e sempre que as mesmas impliquem gravações fora dos décors da novela o valor de produção deverá ser objeto de orçamento suplementar;
- Os investimentos de produção poderão sofrer alteração em consequência das especificidades de cada projeto;
- A exclusividade por categoria de produto pressupõe uma sobretaxa a negociar caso a caso (e válida apenas em termos de Colocação de Produto);
- Eventuais presenças já gravadas e não exibidas, canceladas por indicação do anunciante/agência, serão sempre faturadas pela TVI ao preço de custo que foi objeto de acordo;
- A TVI e a Plural estão disponíveis para analisar soluções de comunicação à medida dos interesses de comunicação de cada anunciante, a integração da marca será analisada caso a caso mediante briefing do anunciante.

# TELEPROMOÇÕES

A escolha deste formato permite ao anunciante passar mensagens de carácter publicitário mantendo a ligação com o programa.

As telepromoções são gravadas com recurso aos décors e atores da novela e exibidas sob a forma de spot em posição preferencial do respetivo bloco.

---

VEJA [AQUI](#) ALGUNS EXEMPLOS

---

**INVESTIMENTO MEDIA** (por inserção de 60''): Valor negociado do anunciante + 100% de sobretaxa

**INVESTIMENTO PRODUÇÃO** (por execução): 15 000€  
(Este valor exclui qualquer margem de intermediação/rappel, assim como direitos de imagem dos atores)

- Os valores apresentados estão sujeitos a revisões regulares;
- Duração de 60'' (para telepromoções com durações diferentes serão aplicados os índices de conversão em vigor);
- Os investimentos de produção poderão sofrer alterações em consequência das especificidades de cada projeto, inclui gravação num décor associado à novela;
- O guião é da responsabilidade da TVI, elaborado mediante briefing detalhado do anunciante;
- As telepromoções estão sujeitas a aprovação editorial por parte da produção do programa;
- Cada telepromoção contempla direitos de exibição para 4 semanas;
- Direitos de imagem dos atores a definir caso a caso.

# DIGITAL

Mediante briefing e permitindo uma associação dos anunciantes às plataformas digitais, podem ser desenvolvidos presenças através de formatos especiais ou conteúdos personalizados.

# LICENCIAMENTO

A TVI coloca à disposição do mercado o seu portfólio de marcas, elementos identificativos, caras e conteúdos, adicionando assim valor e um fator distintivo aos produtos e marcas dos nossos clientes. O licenciamento permite também um conjunto de soluções de ativação das marcas dos anunciantes nos seus pontos de venda ou nos canais de comunicação próprios.

*Exemplos em:* <https://www.tvimedia.pt/produtos/solucoes/licenciamento/>

## OBSERVAÇÕES:

1. Condições apresentadas para valor bruto negociado;
2. Os valores apresentados não são acumuláveis com outras condições especiais;
3. Aos valores de investimento acrescem 4% de taxa de exibição e IVA à taxa legal;
4. A contratação de espaço far-se-á de acordo com as Condições Gerais de Contratação de Publicidade e Comunicação Comercial da TVI/MCD em vigor, do conhecimento da Central de Compras/Agência de Publicidade/Anunciante (ou outra que a substitua);
5. Na eventualidade da contratação ser efetuada pelo anunciante/agência sem intervenção de Central de Compras, o pagamento da campanha deverá ser efetuado antecipadamente, de acordo com Condições Gerais de Contratação de Publicidade e Comunicação Comercial da TVI/MCD;
6. A presente proposta e as condições nela contidas têm uma validade de 30 dias (calendário), findo este período não poderão ser consideradas como válidas, estando sujeitas a renegociação. No caso de proposta de colocação de produto a validade é apenas de 15 dias (calendário);
7. As presentes condições comerciais são confidenciais, destinando-se a utilização exclusiva por parte da Agência de Publicidade/Central de Compras/Anunciante responsável pela negociação e/ou pelo Anunciante objeto das condições. A sua divulgação a terceiros não poderá em quaisquer situações ser efetuada sem prévia autorização por escrito por parte da TVI / MCD;
8. Os investimentos acordados para colocação de produto, produção, licenciamento, televentas e STVA deverão ser considerados como adicionais face aos investimentos para a compra de media convencional, não sendo contabilizados para o cálculo de prémios de produção anual (rappel);
9. Os patrocinadores poderão ocupar posições preferenciais nos blocos do programa. A ocupação deste espaço será feita por ordem cronológica de receção das respetivas ordens de publicidade;
10. Nos cartões de patrocínio, para além da referência à marca, descrição do produto ou serviço e contacto, podem ainda ser aceites outras menções se for feita prova de que as mesmas se encontram registadas no Instituto Nacional da Propriedade Industrial (INPI), como integradas no logótipo do patrocinador;
11. Todos os cartões de patrocínio têm que ser submetidos à apreciação prévia da TVI, com uma antecedência mínima de 3 dias úteis em relação à data de arranque da campanha;
12. A TVI poderá colaborar na produção dos cartões de patrocínio para emissão exclusiva nos seus canais, mediante orçamento caso a caso. As locuções dos cartões de patrocínio deverão ser feitas pela TVI;
13. Eventuais informações relativas a resultados de media constantes nesta proposta constituem carácter informativo e não vinculativo, por parte da TVI/MCD;
14. Salvo acordo em contrário, não existe exclusividade de categoria de produto para qualquer uma das formas de contratação, nem entre elas (nomeadamente a publicidade em ecrã fracionado, o patrocínio e a colocação de produto);
15. Relativamente às contratações de Colocação de Produto, caso sejam exibidas um número de presenças inferior ao contratado, será faturado o valor proporcional;
16. Todas as ações de Colocação de Produto referidas neste documento, foram previamente aprovadas pela Direção de Programas/Produtora. Eventuais alterações ao seu conteúdo terão de ser novamente validadas.



**TEMOS TUDO A VER**

## CONTACTE-NOS

**MORADA:** Rua Mário Castelhana, 40. Queluz de Baixo,  
2734-502 Barcarena

**TELEFONE:** + 351 214 347 527

**EMAIL:** [comercial.externo@tvi.pt](mailto:comercial.externo@tvi.pt)

**[WWW.MEDIACAPITALCOMERCIAL.PT](http://WWW.MEDIACAPITALCOMERCIAL.PT)**